Programa:	CoolPage 2.72	
Protección:	Trial 30 días + Nagscreens + Limitaciones varias	
Objetivos:	Eliminar todas las limitaciones y nags	
URL descarga:		
Dificultad:	No es difícil	
Herramientas:	OllyDbg.	
Cracker:	SyXe'05 [hAcK-c0d3d]	Fecha: 10-08-2005

Hola peña...!!

¿como van los estudios? jeje.. de cracking claro..!! Aquí estamos otra vez con un programita debajo del brazo muy pero que muy rechulo, vas a instalarlo y vez que es gratis, la palabra ***FREE*** así loindica no? estuve a punto de detenr la instalación pero algo en mi me dijo que no lo hiciera, y mira por donde después comprobé que de ***GRATIS NADA***, o sea que de ***FREE NOTHING***, jeje.. ya que viene cargadito de nags y limitaciones como pronto veremos. Lo cierto es que el programa me gustó, se utiliza para crear páginas web y cosas de estas, creo haber visto tutos de ***Saccopharynx*** donde parece que utilizo este programa ahora que veo los fondos y esto, no se está muy bien almenos en mi opinión, peeeeeeeeero... tiene muuchas limitaciones...

Capeando el Temporal...

Una pasada de reconocimiento con ***PEiD*** de estas rutinarias nos advierten que está compilado en ***Microsoft Visual C++ 6.0***, o sea que no está conprimido, pues mejor que mejor vaya, entonces lo abordaremos directamente desde OllyDbg (excelente herramienta, cada día me gusta más) y el ***SoftIce***? alguien lo utiliza? ya no se ven tutos con nuestro querido ***SICE***, snif, snif.. jeje.. añoranza? que va ***OllyDbg*** ha cubierto muy bien ese hueco y se ha ganado nuestra confianza y respeto.

Ahora vamos al cracking que para eso estamos aqui ***PARA APRENDER*** no para ***IMITAR*** ¿ok? de lo que se trata es de comprender el funcionamiento de los programa para luego uno mismo poder abordar otros que no sean el que es motivo de estudio, de nada sirve que yo te diga: ves a tal dirección y cambia el salto tal por esta instrucción, etc.. esto no vale absolutamente ***PARA NADA***..!! venimos para estudiar el comportamiento del programa y modificar el código para amoldarlo a nuestras necesidades, por eso estamos aquí ¿***VERDAD***?

Y ahora sí a por el programa va... Ya dentro de ***Olly*** damos ***RUN***, como siempre daremos una primera pasada de reconocimiento mirando, atentos a todo lo que pase y/o haga el programa, con la info recopilada después planearemos y lanzaremos el ataque, los pasos son siempre estos, así que manos a la obra, nada más cargar el programa advertimos dos cosas: una nag inicial con un pequeño retardo de unos ***3*** segundos, como esta:

Además esta misma ventana es la que sale en el About, cabe destacar que no tiene ningún botón donde aceptar ni nada sinó que desaparece sóla pasado el tiempo de demora que trae, bien desaparece y ***BOUUM***...

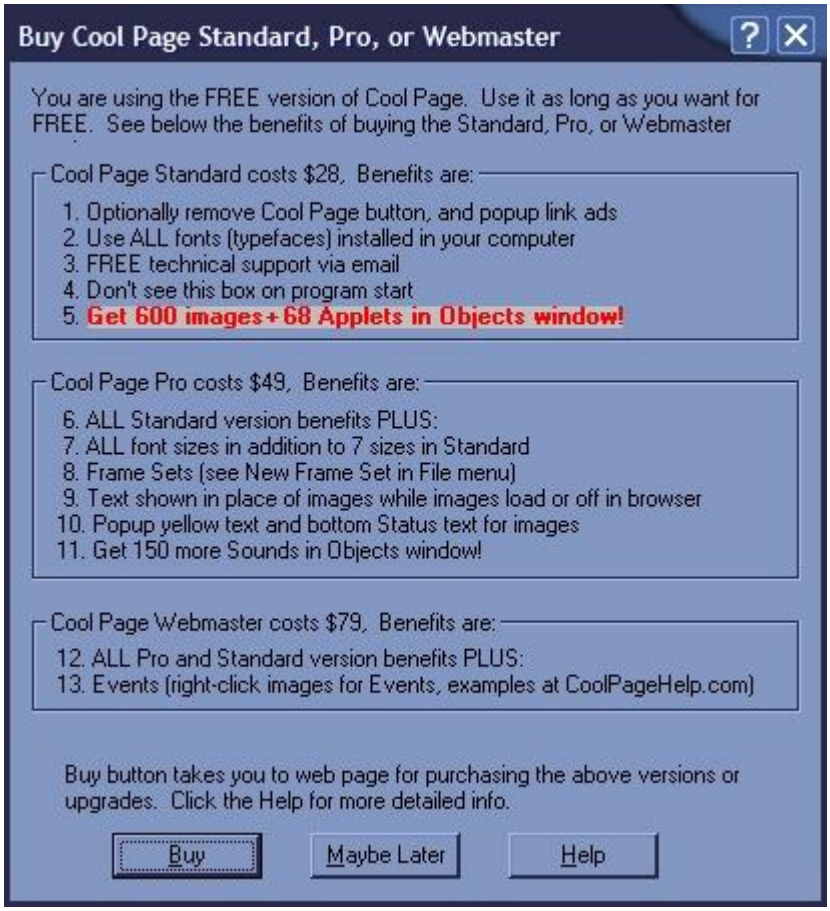

Aparece esta otra, nos invita a registrarnos por sólo ***28 dólares***, jeje estamos de borma o que? para mí los quisiera los ***28 dólares***, otra opción de ***49$*** y orta de ***79$***..!! vamos ni de coña!! sigamos de momento, ***Maybe Later*** debemos pulsar (en cristiano quiere decir "***quizá después***") pues nada ya entramos en el programa, a primera vista no vemos nada extraño, de momento propongo ir eliminando nags a medida que vayan apareciendo ya os digo que pocas no hay, en este caso estoy haciendo el tuto con el ***crack*** resuelto cosa que no acostumbro pero anoche lo hice y era muy tarde para ponerme a picar en el ***Word*** todo el trabajo y pensé.. bueno lo termino y mañana lo pico, en estos casos me pongo unas notas para después recordar todo lo que hice y no perder tiempo.

La manera para llegar hasta la nagscreen fue poniendo un con un ***HE*** en ***DestroyWindow*** y dejando que apareciera en pantalla, pulsar ***Maybe Later*** y ***Olly*** salta, dos o tres retornos después caemos en esta zona:

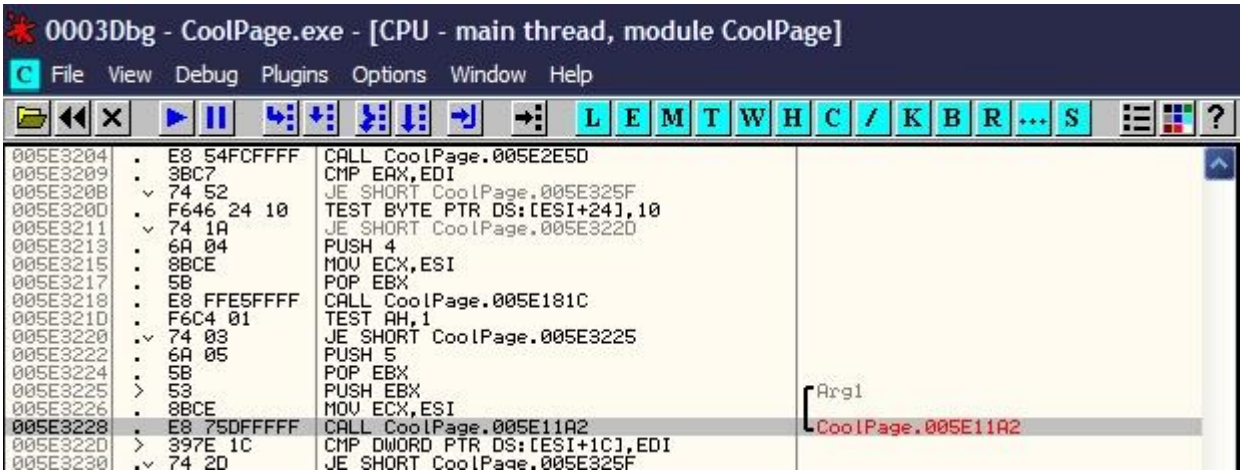

el call seleccionado en gris es el call que pinta la nag en pantalla (la del retardode 3 segundos no, la otra) por encima vemos dos saltos que de producirse evitarian la nagscreen, jumpeemos uno de ellos. BIEN entramos sin verla, vamos a crear una nueva página..Queeeeeé? no realiza la función,resulta que el call que hemos evitado es el encargado de pintar todas las ventanas del programa, si entramos dentro vemos que la nag se crea aqui:

Necesitamos que el ***call 5e2e5d*** retorne ***EAX=0*** pero nos cargamos todos los cuadros de diálogo del programa si hacemos esto, entonces veamos donde nos deja el ***RET***:

```
:0057ED55    E8 F2430600        CALL CoolPage.005E314C          ; Call_Nag
:0057ED5A    C745 FC 02000>     MOV DWORD PTR SS:[EBP-4],2
```

Pero aquçi no hay nada interesante, retornemos nuevamente:

```
:005E1BF9    FF55 14            CALL DWORD PTR SS:[EBP+14]
:005E1BFC    EB 7F              JMP SHORT CoolPage.005E1C7D
```

Como tampoco vemos nada y además pasamos muchas veces por este call y no podemos pues modificarlo nopearemos el call anterior para que no muestre la nag y ya está, tomaremos el valor de ESP antes y después:

```
:0057ED4F   8D8D 74FFFFFF      LEA ECX,DWORD PTR SS:[EBP-8C]    ; esp=12faa4
:0057ED55   E8 F2430600        CALL CoolPage.005E314C           ; Call_Nag
:0057ED5A   C745 FC 02000>     MOV DWORD PTR SS:[EBP-4],2       ; esp=12faa4
```

Ahí está el valor de ***ESP*** que no varió, lo puse como comentario y así además me sirve de ayuda, entonces podemos nopearlo con seguridad, cambiemos:

```
:0057ED55   E8 F2430600        CALL CoolPage.005E314C          POR:
:0057ED55   90 90909090        NOP's
```

Y ya no veremos más la nag, pero todavía nos queda mucho trabajo chicos, resuelto el tema vamos a por otra limitación,en el menú ***File->New*** o pulsando ***Ctrl+N***, nos crea una nueva página en blanco, muy bonita, al lado derecho tenemos infinidad de objetos que podemos insertar, arrastremos uno.. el coche por ejemplo:

Picamos sobre ella y acto seguido pone el coche, pues nada a por ella se ha dicho, yo optçe otra vez por poner un ***BPX*** en ***DestroyWindow***, después de algunos retornos caemos en:

```
:005322DA    E8 6D0E0B00        CALL CoolPage.005E314C          ; Call_Nag
```

Pero a qui no hay nada, sigamos retornando hasta llegar a:

```
:005322AC    8B85 48FFFFFF      MOV EAX,DWORD PTR SS:[EBP-B8]
:005322B2    25 FF000000        AND EAX,0FF
:005322B7    85C0               TEST EAX,EAX
:005322B9    74 33              JE SHORT CoolPage.005322EE      ; Salta y no vemos la nag...!!!
```

Si investigamos vemos que ***[ebp-b8]*** representa ***[12f640]***, con un ***BPM*** en el flag vemos que no se decide aqui, en realidad se decide todo más arriba, en esta zona:

```
:005321BA|   E8 4B6E0900        CALL CoolPage.005C900A          ; No podemos modificar el CALL..!!
:005321BF    83C4 08            ADD ESP,8
:005321C2    F7D8               NEG EAX
:005321C4    1BC0               SBB EAX,EAX
:005321C6    40                 INC EAX                         ; Debe quedar AL=0
:005321C7    8885 38FFFFFF      MOV BYTE PTR SS:[EBP-C8],AL
:005321CD    8D8D 34FFFFFF      LEA ECX,DWORD PTR SS:[EBP-CC]
```

```
:005321D3   E8 BABC0A00          CALL CoolPage.005DDE92
:005321D8   8B8D 38FFFFFF        MOV ECX,DWORD PTR SS:[EBP-C8]
:005321DE   81E1 FF000000        AND ECX,0FF
:005321E4   85C9                 TEST ECX,ECX
:005321E6   0F85 9B000000        JNZ CoolPage.00532287          ;No debe saltar
```

Ya tenemos los datos suficientes, deciros que investigué los flags pero no encontré nada interesante que me llevara hasta el falg maestro o a un call o algo pero nada, no vi nada, tenemos dos maneras de evitar la nag:

1.- Nopeando en ***:5321E6***
2.- Dejar correr la aplicación pero saltando en ***:5322B9***

Cambiamos:

```
:005321C4   32C0    XOR AL,AL          POR:
:005321C6   90      NOP

:00532257   33C0    XOR EAX,EAX        POR:
:00532259   90      NOP

:005322B9   74 33   JE SHORT Cool.005322EE   POR:
:005322B9   EB 33   JMP SHORT Cool.005322EE
```

Y nos aseguramos de no verla más. Pero aún evitando esta hay algunas fotos que nos muestran esta otra nag:

Siguiendo el método del BP MessageBoxA llegamos al salto adecuado, notad que deberemos retornar un par o tres de veces para encontrarlo

```
:005339FB   74 36    JE SHORT CoolPage.00533A33
```

Este es pues nuestro saltito, evitamos la nag jumpeándolo. Aunque todavía algunas fotos muestran estag otra nag:

un ejemplo es la foto de los perros dálmata y otras, igual segiomos a la api MessageBoxA y com antes expliqué encontramos este salto:

```
:00533432   74 6D    JE SHORT CoolPage.005334A1
```

jumpeándolo evitamos este otro mensaje, sigamos a ver que más tiene, hombre si tenemos la opción ***Frame Set***.. vamos a utilizarlo.. pero que? otra nagscreen..!!

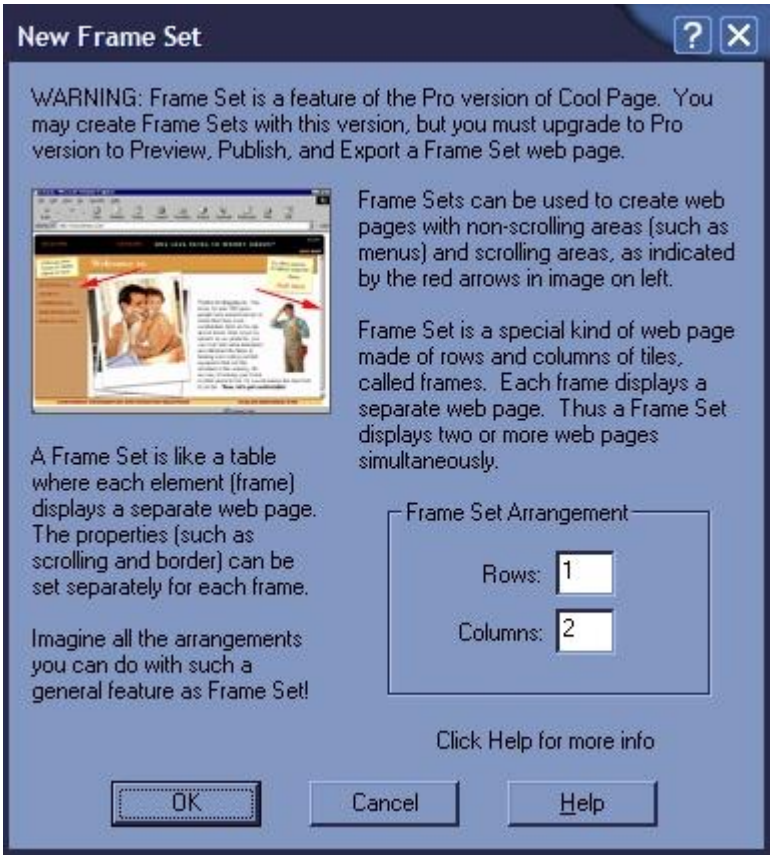

Nos informa que en esta versión no podemos ni Exportar, ni hacer un Preview (vista preliminar) ni Publicar la página, pues vaya m... no? no nos deja hacer nada, bueno de momento pillemos esta ventana, como siempre hasta ahora seguimos el método del BP DestroyWindow, cuando Olly rompa estaremos dos o tres llamadas después del call buscado, o sea que con dos o tres retornos lo encontramos:

```
:00542243   E8 040F0A00      CALL CoolPage.005E314C
:00542248   83F8 01          CMP EAX,1
:0054224B   74 26            JE SHORT CoolPage.00542273    ; Si salta es porque has pulsado OK..!!
```

Pero no es necesario quitarla ni recomendable ya que mirad que desde aquí configuramos el número de Filas (Rows) y Columnas que queremos, así que no la tocamos, podemos si queremos cambiarle el texto a la ventana pero no es necesario, lo interesante es que haga la función Preview, Export y Publish, a por ellas...

Vamos a Exportar a ver:

Oh oh..!! vaya ;(no quiere Exportar, venga BP MessageBoxA y a rastrear se ha dicho.. cuando rompa Olly miremos el stack donde siempre tenemos valiosa información:

```
0012F624  0058172B  CALL to MessageBoxA from CoolPage.00581725
0012F628  00130254  hOwner = 00130254 ('Cool Page - index',class='Afx:400000:8:10011:0:2d0
0012F62C  00F9AB98  Text = "WARNING: Frame Set is a feature of the Pro version of Cool Pag
0012F630  00FAD080  Title = "Cool Page"
0012F634  00016040  Style = MB_OK|MB_ICONASTERISK|MB_TASKMODAL|14000
```

La llamada se realizó desde ***:581725*** según vemos, vamos para allá pero ahora mismo, ongamos un BPX allí y aceptemos el mensaje, como no vemos nada traceemos hasta llegar a algo interesante como esto:

```
:00551185   8A00                MOV AL,BYTE PTR DS:[EAX]  ; Debe ser [EAX]=0
:00551187   8885 B8FEFFFF       MOV BYTE PTR SS:[EBP-148],AL
:0055118D   0FBE8D B8FEFFFF     MOVSX ECX,BYTE PTR SS:[EBP-148]
:00551194   85C9                TEST ECX,ECX
:00551196   0F84 02010000       JE CoolPage.0055129E      ; Si salta no sale el mensaje
```

Cambiamos:

```
:00551185   8A00                MOV AL,BYTE PTR DS:[EAX]      POR:
:00551185   B0 00               MOV AL,0
```

Y nos aparece un pequeño explorer donde quiere que pongamos el nombre de la exportación:

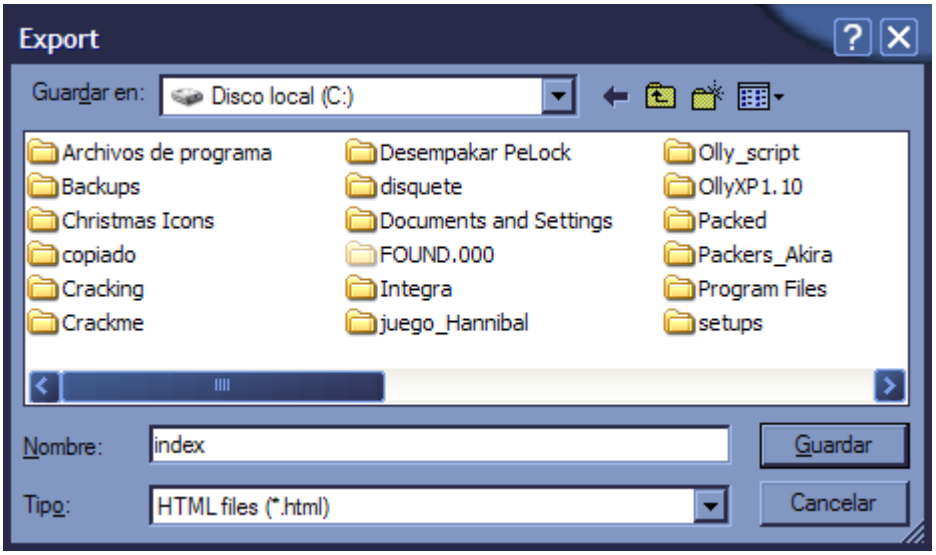

Le dejamos el propio nombre que nos pone Index, aceptamos y... nos aparecen dos nags..!! la primera es el mismo mensaje anterior que evitamos saltando en ***:551185*** y luego la nag del inicio (no la del retardo la otra, la 2ª) o sea que tiene una comprobación adicional, sigamos con el ***BP MessageBoxA*** a ver donde nos lleva esta vez, cuando rompe vemos en el ***stack*** la misma dirección de retorno de antes, es decir a :581725, vamos hacia allí y opnemos un BPX, luego vamos retornando hasta llegar al lugar de la llamada::

```
:0054E46A   8A10                MOV DL,BYTE PTR DS:[EAX]
:0054E46C   8895 6CFDFFFF       MOV BYTE PTR SS:[EBP-294],DL
:0054E472   0FBE85 6CFDFFFF     MOVSX EAX,BYTE PTR SS:[EBP-294]
:0054E479   85C0                TEST EAX,EAX
:0054E47B   0F84 91000000       JE CoolPage.0054E512   ; Si salta realiza la función Exportar..!!
```

cambiamos:

```
:0054E46A   8A10                MOV DL,BYTE PTR DS:[EAX]      POR:
:0054E46A   B2 00               MOV DL,0
```

Con este otro cambio ya si que exporta los archivos, pues no exporta solo uno sino que te mete 5 archivos, bueno esto supongo que ira variando en funcion de lo que le hayamos añadido a la pagina, yo le añadí un archivo de sonido y dos de imagen por eso son cinco creo, claro..!!

Veamos la imagen del mensaje que recibimos:

Si ahora vamos a C:\ allí veremos que los archivos realmente fueron allí puestos, bueno vamos mejorando, ahora vamos a decirle que nos lo publique , ejeje.. sale el mismo mensaje de antes y con el mismo retorno, como la operacion es conocida ya vamos al lugar de la llamada:

```
:0054F0DC   68 A79D0000        PUSH 9DA7                        ; |Arg2 = 00009DA7
:0054F0E1   8D95 CCFEFFFF      LEA EDX,DWORD PTR SS:[EBP-134]   ; |
:0054F0E7   52                 PUSH EDX                         ; |Arg1
:0054F0E8   E8 03E3EEFF        CALL pruebas.0043D3F0            ; \pruebas.0043D3F0
```

Aqui realiza la llamada al primer mensaje, lo evitamos cambiando:

```
0054F0A5   8A00      MOV AL,BYTE PTR DS:[EAX]      POR:
0054F0A5   B0 00     MOV AL,0
```

Y ya nos publica lo que le pidamos ;-))

Venga vamos a hacer un Preview, jeje.. el mismo mensaje de error y la misma nag, parcheamos directamente:

```
:0054ECFD   8A00     MOV AL,BYTE PTR DS:[EAX]      POR:
:0054ECFD   B0 00    MOV AL,0
```

No me detengo a explicar como llegar hasta esta parte porque es exactamente igual a las otras dos, solo cambia lógicamente el lugar de retorno pero se localiza de la misma manera antes utilizada.

Ya queda menos, si añades un archivo de sonido mayor de 20 Kb muestra este mensaje

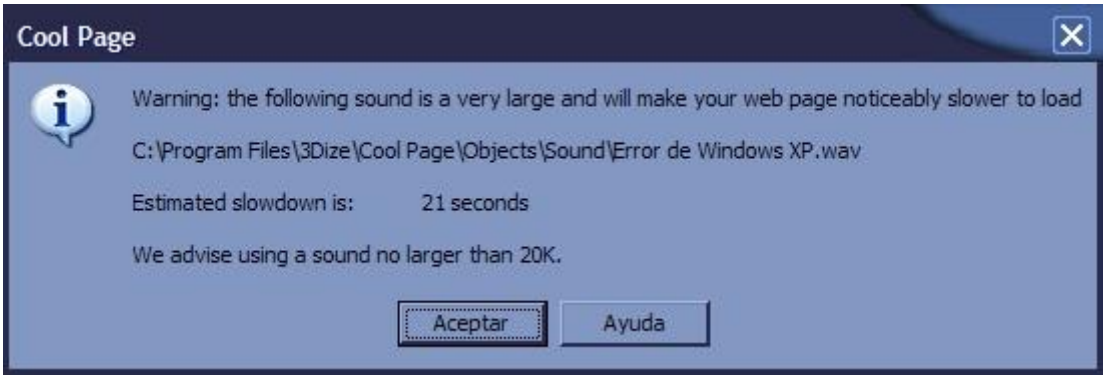

¿Es una restricción? La verdad que no lo se. por si acaso la evitaremos también, seguimos con el BP MsgBoxA puesto verdad? cuando rompa Olly miramos el stack y es increíble la misma dirección de siempre, sólo van cambiando las direcciones de retorno es todo igual, en este caso llegamos a

```
:005318BA   51          PUSH ECX
```

```
:005318BB    8B4D E0          MOV ECX,DWORD PTR SS:[EBP-20]
:005318BE    E8 ED83F3FF      CALL  CoolPage.00469CB0          ; Aquí el mensaje..!!
```

Lo evitamos fácilmente jumpeando este salto:

```
:00531884   0F84 20010000     JE CoolPage.005319AA
```

aunque como digo no se si es o no una limitacion ¿? Ya parece que está todo en orden... adelantemos el reloj, vamos a insertar un dibujito cualquiera:

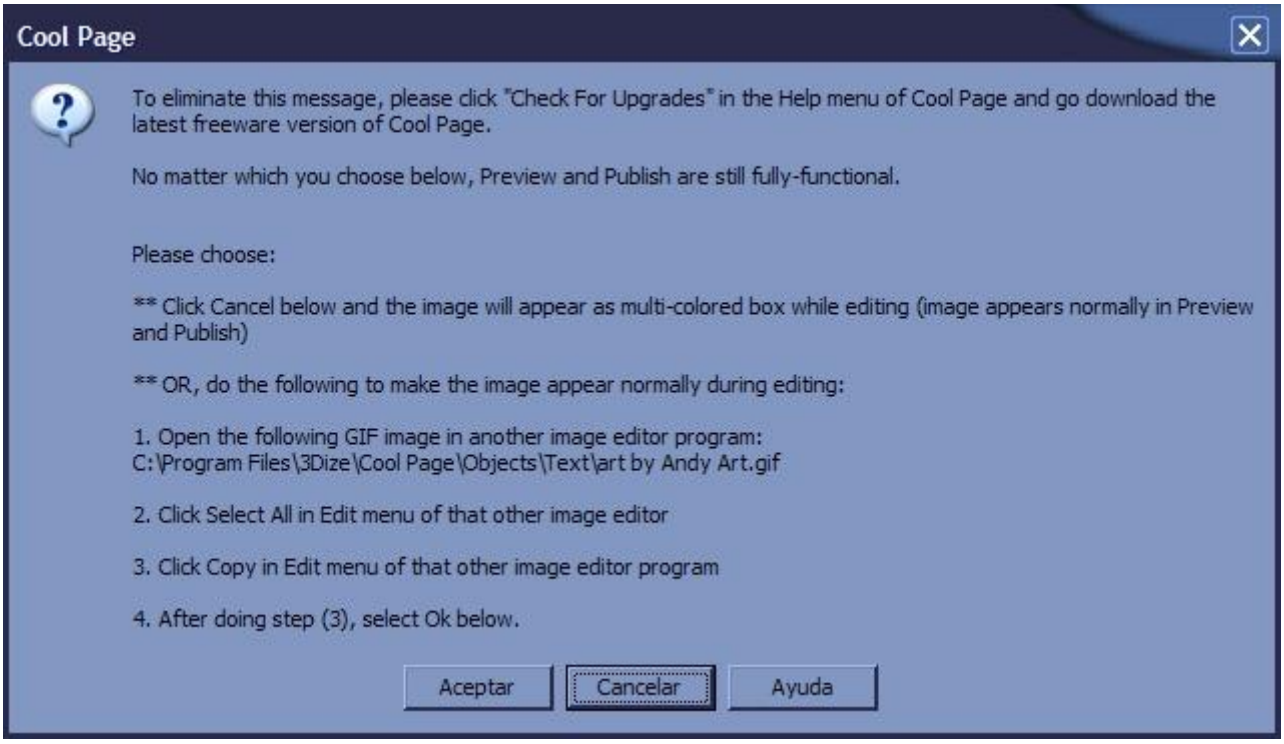

Pedazo de nag eh? vamos a por ella, ademas el dibujito lo pone borroso no se ve ;(

BPX en ***DestroyWindow*** y traceando a lo retro llegamos a:

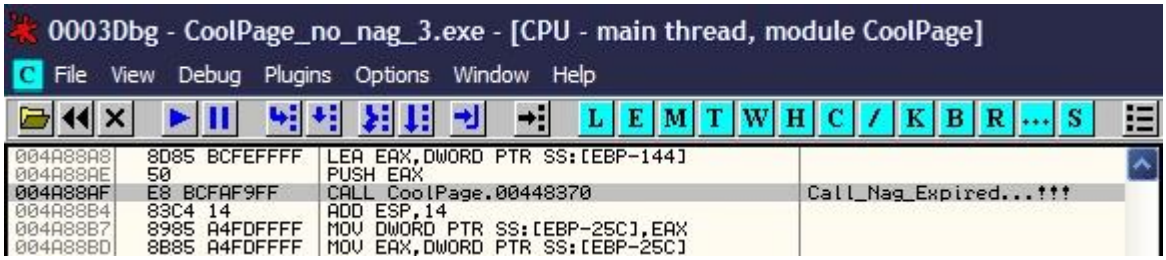

Este call tiene la culpa, hay que esquivarlo como sea, un poco mas arriba encontramos este salto:

```
:004A87FC    6A 01            PUSH 1
:004A87FE    58               POP EAX              ==> ¿?
:004A87FF    85C0             TEST EAX,EAX
:004A8801    0F84 BE030000    JE CoolPage.004A8BC5
```

Si lo jumpeamos no vemos la nag pero tampoco inserta el dibujo o lo que queramos, además si nos fijamos las sentencias son engañosas porque en realidad nunca saltará, si llegamos aquí el pescado está vendido, el ***PUSH 1*** es recuperado en el ***POP EAX***, es como hacer ***MOV EAX, 1*** de manera camuflada ¿? y luego un ***TEST EAX, EAX*** que mira si es ***EAX=0***, imposible que sea ***0*** entonces el ***JE*** nunca se produce y nos tragamos la nag, bonito no? entonces tiene que haber oro salto ya que en periodo ***Trial*** no vemos la ***NAG***..!! miremos hacia arriba:

```
:004A8741   8A00            MOV AL,BYTE PTR DS:[EAX]
:004A8743   8885 D0FDFFFF   MOV BYTE PTR SS:[EBP-230],AL
:004A8749   0FBE85 D0FDFFFF MOVSX EAX,BYTE PTR SS:[EBP-230]
:004A8750   85C0            TEST EAX,EAX
:004A8752   0F84 C0040000   JE CoolPage.004A8C18   ; Este es nuestro salto..!!
```

Esto si parece ser lo que buscamos, cambiando:

```
:004A8741   8A00    MOV AL,BYTE PTR DS:[EAX]    POR:
:004A8741   B0 00   MOV AL,0
```

Podremos insertar tantos objetos como queramos sin preocuparnos del reloj ;XDDD

Quedaría la nag inicial que es la misma ventana del About con un pequeño retardo y creo que ya está, poniendo un ***HE*** en ***DestroyWindow*** veo que ésta sale aqui:

```
:0054162E   FF50 58   CALL DWORD PTR DS:[EAX+58]
```

el retorno nos lleva a lso sucesivos calls padre:

```
:00436965   FF50 04       CALL DWORD PTR DS:[EAX+4]
:005958FB   FF92 C4000000 CALL DWORD PTR DS:[EDX+C4]
:005DFB61   FFD3          CALL EBX
```

La que vale es esta:

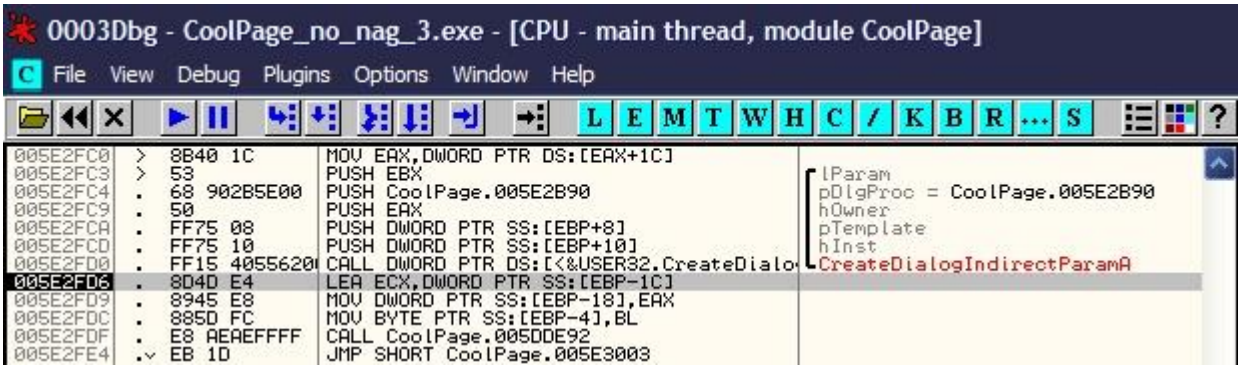

varios retornos después caemos en:

```
:0043676B   E8 FAC51A00   CALL CoolPage.005E2D6A
```

y lo más interesante de todo es que un poco más arriba encontramos un precioso salto que pasa por encima del call que si se produce sale el programa limpiamente, esta es la zona del salto:

```
:005E2ED4   FF50 10       CALL DWORD PTR DS:[EAX+10]   ; CoolPage.005C2DA5
:005E2ED7   8945 08       MOV DWORD PTR SS:[EBP+8],EAX
:005E2EDA   395D 08       CMP DWORD PTR SS:[EBP+8],EBX
:005E2EDD   0F84 8F010000 JE CoolPage.005E3072
```

Pero si tocamos el salto cascamos los menús también , deberemos ser más prudentes, veamos la llamada a la api ***CreateDialogIndirectParamA*** donde aparece na nag, si ponemos un ***BPX*** en ella y la nopeamos seguimos sin ver la nag pero tampoco crea una página nueva..!!

No pasa nada chicos, tenemos fuerza de sobra para este y cuatro como este, seguiremos... es más sigamos con el ***BPX*** en esta api (en ***:5E2FD0*** para ser exactos), sabemos que aqui pinta la ***nag***, el fondo blanco de una pagina nueva, y algunas cosas más supongo, no podemos tocar la api eso está claro, pensemos un poco, las llamadas

deberán efectuarse cada vez con unos argumentos distintos para que realice funciones distintas ¿no es así? entonces esto queire decir que las llamadas se efectuarán desde puntos distintos, si no fuera así se le pasarían los mismos argumentos y esto quedó descartado, entonces seamos más listos hostias..!! cuando rompamos en la api sólo hemos de tracear hasta el ***RET*** y ver donde caemos, estos son los resultados:

para la nag caemos en :5E2DFE
para nueva página en :5E3204
. . .

pues ya está!! parcheamos en ***:5E2DFE***, esto destruirá la nag sin afectar el resto de llamadas, claro..!! hay que pensar en todo, un pequeño detalle depende el éxito o el fracaso ¡tenedlo presente! necesitamos los ***5*** sentidos alerta, un ojo en el stack, otro en la pila, siempre será así..!!

Probemos el parche a ver, primero veamos la zona y cuidado con descuadrar la pila vamos a eliminar un call..!!

```
:005E2DEC   FF7424 14        PUSH DWORD PTR SS:[ESP+14]
:005E2DF0   8B4C24 14        MOV ECX,DWORD PTR SS:[ESP+14]
:005E2DF4   894E 4C          MOV DWORD PTR DS:[ESI+4C],ECX
:005E2DF7   8BCE             MOV ECX,ESI
:005E2DF9   50               PUSH EAX
:005E2DFA   FF7424 10        PUSH DWORD PTR SS:[ESP+10]
:005E2DFE   E8 5A000000      CALL CoolPage.005E2E5D        ; Retorno nag...!!!
```

Está claro que si nopeamos el call se irá todo al garete si no cuadramos la pila previamente, iremos a lo fácil, cuantos ***PUSH*** tiene el call? vemos:

```
:005E2DEC   FF7424 14        PUSH DWORD PTR SS:[ESP+14]
:005E2DF9   50               PUSH EAX
:005E2DFA   FF7424 10        PUSH DWORD PTR SS:[ESP+10]
```

o sea 3, podemos hacer por ejemplo el cambio:

```
:005E2DFE   E8 5A000000      CALL CoolPage.005E2E5D        POR:
:005E2DFE   83C4 0C          ADD ESP,0C
:005E2E01   90               NOP
:005E2E02   90               NOP
```

de esta manera digamos que consumimos los ***PUSH*** que el call gastaría en una ejecución, o sea que el programa así no lo echará de menos podemos estar seguros, probad y veréis que funciona bien, un único pero: seguimos con el retardo de ***2*** ó ***3*** segundos, no vemos la nag pero el retardo sigue presente..!! esto quiere decir que esto esta antes, necesitamos pues retornar un poco mas para lograr al objetivo, es cuestión de tracear ¡como siempre! pongamos un ***BPX*** en ***:5E2DFE*** si no lo teníamos puesto y al llegar allí lo interesante es ver dónde nos llevan los retornos hasta dar con la clave, pero no hay que buscar mucho, el salto a jumpear está tres retornos más atrás, caeremos debajo de este call:

```
:00541204   E8 8752EFFF      CALL CoolPage.00436490
:00541209   8945 90          MOV DWORD PTR SS:[EBP-70],EAX
```

si miramos por encima vemos este precioso salto, es nuestro salto..!!

```
:005411D2   74 40            JE SHORT pruebas.00541214
```

lo pasamos a ***JMP*** y adiós nag, retardo y todo..!! jeje.. hemos ganado, hemos ido eliminando una a una las limitaciones del programa hasta vencerlas todas, que yo sepa no queda ninguna...

Vaya hombre! Intenta eliminar el ***LOGO*** que inserta en la página en blanco:

Nos guardaba un regalito final, menos mal que me dio por probar.. vamos al ***Olly*** cargamos el programa ya parcheado, damos ***RUN*** que es con ***F9*** y antes de intentar eliminar el ***LOGO*** pongamos un ***BreakPoint*** en la ***API MessageBoxA***, ahora sí pulsamos la tecla Supr y salta el ***Olly*** como un resorte, miremos el ***stack***:

Tenemos la llamada desde ***:581725***, vamos para allí y ponemos un ***BPX*** y damos ***RUN***, sale el mensaje aceptamos y caemos en ***Olly***, el ***BPX*** ha surgido efecto, ahora traceemos un poco, un par de retornos después nos dejan en:

```
:004608AB   E8 40CBFDFF      CALL crack.0043D3F0          ; Call de la nag..!!
:004608B0   83C4 10          ADD ESP,10
:004608B3   C645 FC 02       MOV BYTE PTR SS:[EBP-4],2
:004608B7   C645 FC 00       MOV BYTE PTR SS:[EBP-4],0
:004608BB   837D E0 00       CMP DWORD PTR SS:[EBP-20],0
:004608BF   74 08            JE SHORT crack.004608C9
```

En ***:4608AB*** se pinta el mensaje, miremos por encima a ver que hay:

```
:00460831   8A08             MOV CL,BYTE PTR DS:[EAX]   ; Aqui se decide todo..!!
:00460833   888D 54FFFFFF    MOV BYTE PTR SS:[EBP-AC],CL
:00460839   0FBE95 54FFFF>   MOVSX EDX,BYTE PTR SS:[EBP-AC]
:00460840   85D2             TEST EDX,EDX
:00460842   74 0C            JE SHORT crack.00460850
:00460844   C785 FCFEFFFF>   MOV DWORD PTR SS:[EBP-104],1
:0046084E   EB 0A            JMP SHORT crack.0046085A
:00460850   C785 FCFEFFFF>   MOV DWORD PTR SS:[EBP-104],0
:0046085A   8B85 FCFEFFFF    MOV EAX,DWORD PTR SS:[EBP-104]
:00460860   25 FF000000      AND EAX,0FF
:00460865   85C0             TEST EAX,EAX
:00460867   0F84 92000000    JE crack.004608FF          ; Este es nuestro salto..!!
```

Parece ser que esta es la zona correcta, pongamos de momento un ***BPX*** en ***:460831*** e intentemos eliminar el ***LOGO*** otra vez... BOUUUUUUUUM!! mensaje de error y sin parar en el ***BPX!*** que pasó? mirad por encima:

```
:004607CB   0FBE45 C8        MOVSX EAX,BYTE PTR SS:[EBP-38]
:004607CF   85C0             TEST EAX,EAX
:004607D1   0F85 96000000    JNZ crack.0046086D         ; Este salto nos mete en la pelea..!!
```

Pues vaya, este salto pasa por encima de la zona del ***BPX*** y caemos de pleno en el error, nada ***BPX*** en ***:4607D1*** y vamos a quitar el ***LOGO*** ya!! venga a Supr y ***Olly*** ahora sí rompe, cambiemos el ***Flag Zero*** y demos ***RUN***, paramos en el otro ***BPX***, va a saltar.. todo correcto ***RUN*** nuevamente y... jeje.. desaparece el ***LOGO***, o sea que realiza la función pedida, pues ya está, fijáos que todas las zonas donde hemos parcheado son muy similares, estuve jugando con los ***FLAGS*** y ***CALLS*** pero el programa cascaba por eso el trabajo de ir salto por salto nopeando o jumpeando, el resultado es el mismo pero con más trabajo claro..!!

Y ahora sí ***CREO*** ¿? hemos trerminado, si alguno de vosotros encontráis alguna limitación más como acaba de pasar porfavor hacérmelo saber que la estudiaré e intentaré ponerle remedio ¿ok?

Aún queda otro mensaje que aparece cuando seleccionamos el rayo que es este:

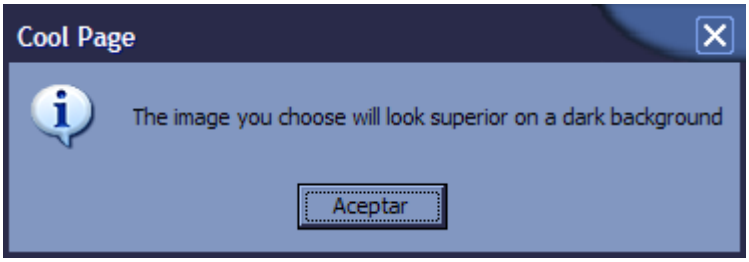

Es totalmente informativo pero si le molesta a alguien lo puede eliminar cambiando:

```
:00533959   74 34      JE SHORT CoolPage.0053398F      POR:
:00533959   EB 34      JMP SHORT CoolPage.0053398F
```

Y con esto terminamos el tuto de hoy, ha sido algo atípico pero hemos cubierto bien los objetivos, el progama funciona a pleno rendimiento ***100%*** salvo sorpresas de última hora, aquí he probado de todo y me ha funcionado por eso espero, ahora sí, que este sea el ***crack*** final.

Para cualquier sugerencia, duda, pregunta o crítica ya sabéis el procedimiento no?

syxe00@yahoo.es
syxe00@hotmail.com

Como siempre decir que todos los mensajes serán debidamente contestados de eso no hay la menor duda ok? Chao.. hasta la próxima y que sea pronto **;-)**